AVON TUUR CLASSICS

NO 1874

60 CENT BELGIE 10FR

TUROK en HET GLOEIENDE MONSTER

Zelfs de welgerichte pijlen van Turok hebben geen uitwerking op de gloeiende huid van het rondspokende monster!

O, ZONNESCHIJF!
... en ja hoor,
daar is 'ie dan
Mirakel
man
de moderne
redder
in de nood!
50 CENT
BELGIE 8 FRANK
VRAAG UW LEKTUURVERKOPER ERNAAR
VERSCHIJNT EENMAAL IN DE TWEE MAANDEN

TEGEN DE AVOND SLAAN TUROK EN ANDAR HUN BIVAK OP, MAAR PLOTSELING NADEREN ER SNELLE VOETSTAPPEN... EEN PRIMITIEVE BEWONER VAN HET VERLOREN DAL, DIE OPGEWONDEN TEGEN HEN BEGINT TE SCHREEUWEN EN TE GEBAREN...

WEG! Niet blijven Straks TOVER MORMEL komen en jullie OPPEUZELEN

TUROK
HET GLOEIENDE MONSTER

Echte oorlogsbelevenissen in STRIJD CLASSICS. 50 cent

Wedden dat het niets bijzonders is?
Niet eigenwijs zijn, Andar! Kom mee..dekking zoeken.. Ik wil 't ZIEN!

't Zal heus wel 't een of ander klein snoepertje zijn! Enne...
Daar IS 't! Is dat TOVERMORMEL of SNOEPERTJE??

UIT HET DUISTER DUIKT EEN KLEIN SOORT TYRANNOSAURUS OP DIE GEHULD IS IN EEN SPOOKACHTIGE, GROENE LICHTGLOED...

H-hij grijpt het vlees! Maar s-spoken ETEN TOCH NIET?

We zullen 's ZIEN of dat mormel van vlees en bloed is!
Nee... niet plagen! Anders brengen ongeluk!

Wie zegt jou dat het ONGELUK brengt?
Darl zeggen... Hem weten hoe tovermormel maken vadsig en niet opeten mensen! Ons hem eten geven hier! Tovermormel dan hebben buik vol!

Zolang we hier in 't Verloren Dal rondzwerven, Andar.. hebben we DIT niet gezien
D-denk je werkelijk dat het een s-spook is, Turok? De geest van een REUZENREPTIEL?

Hoelang zitten jullie al met dat ondier?
Zijn al heel veel manen geleden! Maar sinds ons voeren hem lekkere hapjes, hem blijven zoet!

Als donker, ons zenden man op uitkijk! Hem zeggen als mormel komen..! Ons dan rustig kunnen slapen!

VOLGENDE DAG...
Andar en ik blijven hier om te zien wat dat voor tovermormel is! Breng hem vanavond maar niets... en laat de rest aan ons over!

Huh..Vreemdelingen GEK! Als niet brengen eten...brengen ONGELUK!
Wij zullen jullie wel beschermen! We hebben wel GROTERE dan deze klein gekregen!

Tovermormel DOODMAKEN? Hah! Hem allang dood!
Wacht nou eerst maar 's rustig af.. anders lopen jullie de kans hem de rest van jullie leven te blijven voeren!

DE HOLBEWONERS KENNEN DE DODELIJKE KRACHT VAN DE PIJLEN VAN TUROK EN ANDAR, EN STEMMEN GEMELIJK TOE...
Als 't allemaal klopt, moet dat beest nu zometeen komen opdagen!

EN INDERDAAD... UIT HET DUISTER MAAKT ZICH EEN WANSTALTIGE, LICHTENDE FIGUUR LOS! DE AANBLIK DOET ZELFS TUROK HUIVEREN...

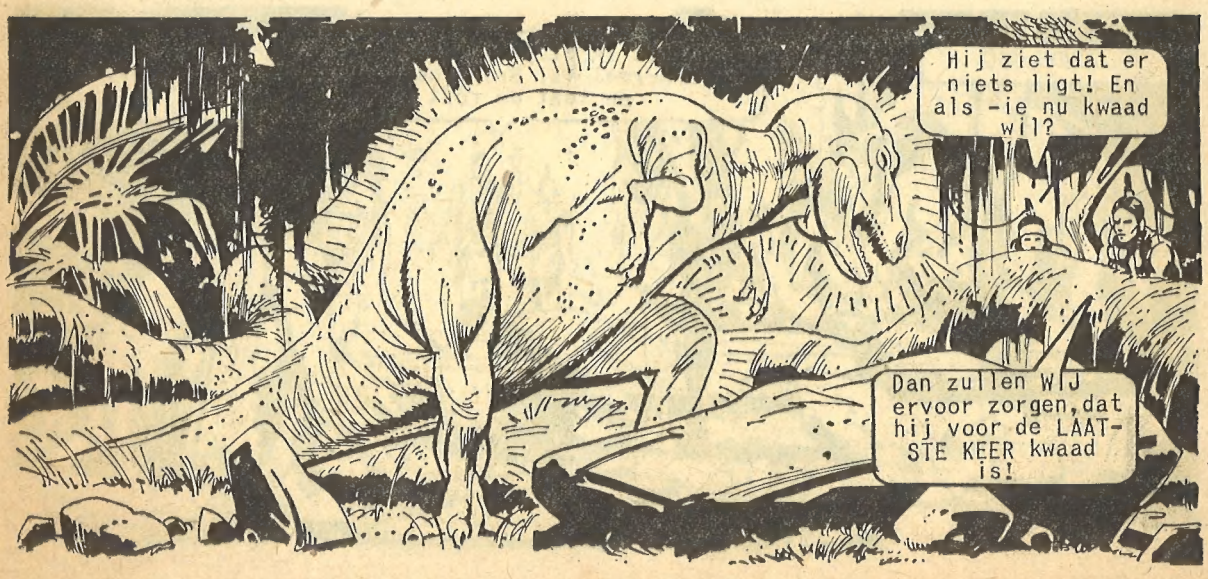
Hij ziet dat er niets ligt! En als -ie nu kwaad wil?
Dan zullen WIJ ervoor zorgen, dat hij voor de LAATSTE KEER kwaad is!

BLIKKERTANDEND MAAKT HET ONDIER NU RECHTSOMKEERT...
Hij gaat op 't HOL af..LOPEN!

HET ZIEN VAN HUN VIJAND DOET DE HOLBEWONERS VERSTIJVEN VAN ONTZETTING...
Darl gelijk hebben.. Tovermormel WOEST!

EEN VAN DE VLUCHTENDE HOLBEWONERS WORDT DOOR DE VLIJMSCHERPE KLAUW GERAAKT...
AAGH! H-HELP!

STA STIL! Ik schiet 'n pijl op hem af!

MET EEN DOFFE KLAP BOORT HET PROJEKTIEL ZICH IN DE SCHEDEL VAN HET MONSTER, MAAR...
S-Speertje doen niets! Mormel nog LEVEN!

Z-zag je dat?? Midden tussen zijn ogen..en NOG LEEFT ie! 't Is TOCH een spook...en ONKWETSBAAR!

Ze hadden gelijk..
Hou toch op, Andar! Gebruik je verstand...! Natuurlijk is er een verklaring voor!

MAAR NOG VOOR TUROK DIE VERONDERSTELLING WAAR KAN MAKEN...
Hier...eten..! Ons nooit meer jou vergeten! VANGEN!

BEGERIGE KLAUWEN MAKEN ZICH MEESTER VAN HET HAASTIG TOEGEWORPEN VOEDSEL!

Jammer! Hij is nu buiten schot...en dat nog wel met 'n gifpijl in z'n kop! Misschien was dat gif niet VERS meer?
KLETS... 't was van VANOCHTEND...!

TELEURGESTELD DOCH NIET VERSLAGEN, GAAN TUROK EN ANDAR DAAGS DAARNA HET SPOOR VAN HUN GULZIGE TEGENSTANDER ACHTERNA...

Z'n pootafdrukken zijn duidelijk te volgen!

Hij is die grot ingegaan! Mij niet gezien, Turok... Aan onze pijlen hebben we nu NIETS!

Kom nou maar mee...en blijf achter me!

BIJ HET FLAKKERENDE LICHT VAN HUN TOORTSEN SCHUIFELEN ZE VOORT...

Plat tegen de wand aandrukken tot we om de bocht zijn, Andar!

NIETS! Die grot is net zo leeg als mijn maag, Turok... Vergeet het maar!

En die SPOREN dan? We gaan verder!

INTUSSEN...

Darl gelijk hebben als zeggen lekker hapje neerleggen voor Tovermormel! Darl weten nog veel beter...! Hem geven VREEMDELINGEN!

Nee! Mij hoofdman...NIET DARL! Mij zeggen: vreemdelingen ons helpen! Wij NIET doden!
Wat jullie zeggen?

Misschien Darl beter hoofdman...hij altijd gelijk! Tovermormel hongerig! BETER DOODMAKEN VREEMDELINGEN!
Ai..DAAR! V-vreemdelingen...gloeien als Tovermormel!

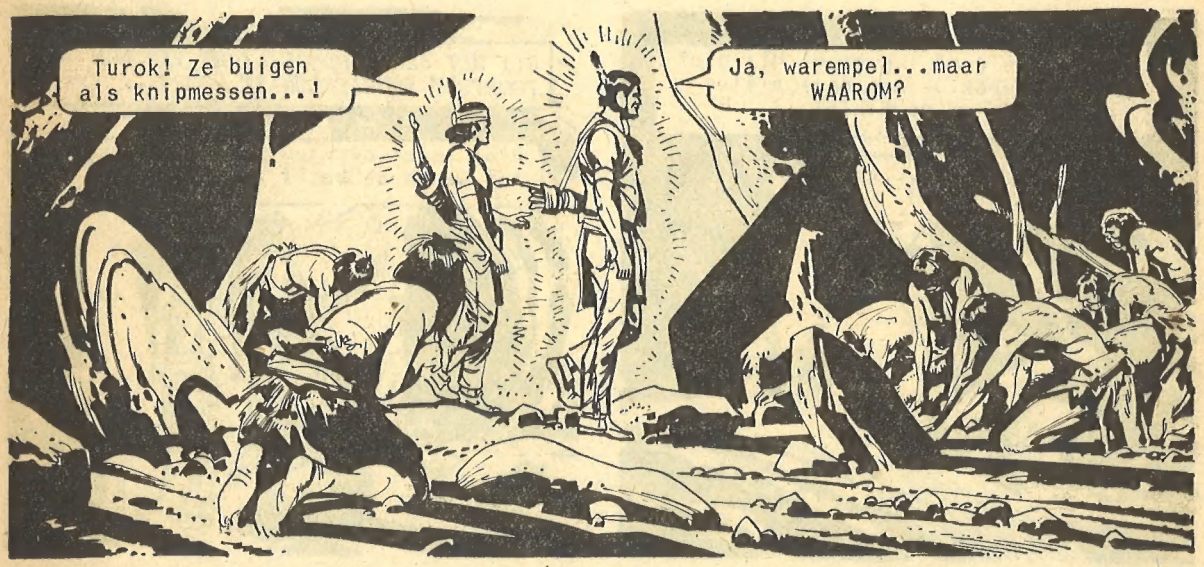
Turok! Ze buigen als knipmessen...!
Ja, warempel...maar WAAROM?

Jij gloeien als Tovermormel!
Nou hun OOK S-SPOKEN!
Verdraaid...ja! Maar hoe kan dat zo opeens..?

Kijk! Als ik mijn arm afveeg, verdwijnt de gloed...waarschijnlijk lichtgevende stof uit die grot! En hierdoor gloeit ook dat beest op in het donker!

Nee... spoken zijn we niet! Maar geef jullie tovermormel toch maar weer te eten.
W-wat hebben we nou..? Gelooft Turok nu opeens WEL dat 't een spook is?

DIE NACHT ZIEN BEIDEN VANUIT HUN SCHUILPLAATS HOE HET BEHEKSTE MONSTER KOMT OM ZIJN KOSTJE OP TE HALEN...
Mooi zo.. en nu kijken waar hij ermee naar toe gaat!

Naar die grot natuurlijk!
Nogal wiedes! Maar ik wil weten WAAR hij PRECIES heengaat! Kom mee...zachtjes!

EEN TIJDLANG GAAT ALLES GERUISLOOS, MAAR OPEENS...

Ik..ik struikelde..!
Hoe is 't niets bezeerd?

IN EEN FLITS IS HET MONSTER BIJ HEN EN SLAAT SISSEND ZIJN KLAUWEN UIT...
AUW!

ROL JE OPZIJ!
Red jezelf, Turok! LOPEN!

MAAR TUROK HEEFT BLIKSEMSNEL ZIJN MES GETROKKEN. EN MET KRACHT STEEKT HIJ ENKELE MALEN TOE...

Ik..ik stak toch behoorlijk raak...en...en 't deed hem NIKS!

Kun je lopen, Andar? Of zal ik alleen achter dat beest aangaan?
Laat hem liever met rust, Turok! Dat spook lacht ons vierkant uit! Het is onkwetsbaar! Geloof me nou toch...!

MAAR TUROK LAAT ZICH DOOR ANDAR NIET VAN DE WIJS BRENGEN...
Als je 't mij vraagt, Turok... hoop ik dat we hem nooit meer zien!

Je boft, Andar...hij is WEG! Maar kijk 's WAAR hij verdwenen is...!

HOE KAN DAT?? De sporen lopen dood bij een STEILE ROTSWAND! En bij MIJN weten kunnen die voorwereldlijke reuzenreptielen geen van alle klimmen!

Juist, Andar... en daarom gaat me nu opeens een licht op!

EN...
Vanavond is het AFGELOPEN met jullie tovermorme!! Kom mee!
Ons niet! Zijn al genoeg ellende!

Ons WEL! Vreemdelingen helpen.. ons OOK helpen!
Vreemdelingen beter WEG! Anders NOG MEER ellende!

Darl altijd hebben gelijk! DOODMAKEN VREEMDELINGEN!
Lopen Andar! V L U G !.

OPGEZWEEPT DOOR DE WOEDE VAN DARL ZENDEN DE HOL BEWONERS DE VLUCHTELINGEN HUN SPEREN ACHTERNA
Verberg je, Andar... dan neem ik hun hoofdman even apart!
En dan gespiest worden zeker..WAAROM?

LATER
Hoofdman.. ik heb t er maar op gewaagd terug te komen en je uit te nodigen...Dan kun je zelf zien hoe het afloopt met jullie tovermormel!

EEN TIJDJE WACHTEN DE DRIE, VERSCHOLEN TUSSEN HET KREUPELHOUT, OP DE DINGEN DIE STAAN TE GEBEUREN...EN EINDELIJK...
T-TOVERMORMEL..D-DAAR!

ALS HET MONSTER NAAR ZIJN PROOI GAAT, KOMEN TUROK EN ANDAR IN AKTIE...

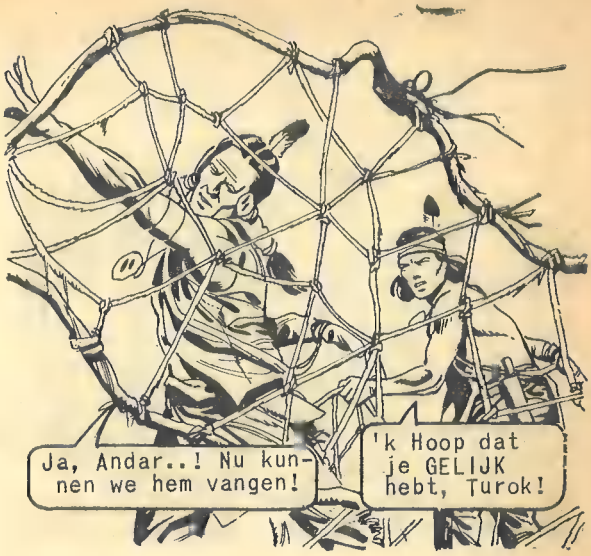
Ja, Andar..! Nu kunnen we hem vangen!
'k Hoop dat je GELIJK hebt, Turok!

Stevig aantrekken, Andar... dan ga ik hem te lijf!
Wees voorzichtig, Turok... Je WEET dat gifpijlen en messen ook gefaald hebben!

MAAR TUROK TREKT ZICH NIETS AAN VAN HET VERTWIJFELD KLAUWENDE MONSTER. TERWIJL ANDAR HET IN BEDWANG HOUDT MET HET NET, BEGINT TUROK HET BEEST TE VILLEN!

Asjeblieft... net wat ik dacht ...hij is HOL van binnen!

Er zit iemand IN! Hoofdman... HELP 's een handje, dan kunnen we zien wie er in dat lichtgevende ding verpakt zit!

Logisch dat je daar binnenin geen last hebt van gifpijlen en messen!
Haal 'm ERUIT!

DARL!
Ja...hem graag HOOFDMAN! Graag worden sterk door veel eten! En ons geven hem dit...hierdoor!

Hoe vreemdelingen weten zijn niet ECHT tovermormel?
Ik zag hoe hij door wingerdranken langs steile grotwanden kon klimmen... en een ECHT mormel kan dat NOOIT!

LATER, ALS DARL'S WANDADEN AAN DE KAAK ZIJN GESTELD...
Hmm...lekker mals! Neem ook wat, Turok!
Ja, zo'n HOL, BEHEKST MONSTER kan een mens hongerig maken!

DE MENS IN DE OERTIJD

WONEN OP HET WATER

Eeuwen geleden, aan het einde van de IJSTIJD, trokken de gletschervelden die het noordelijk halfrond van de aarde grotendeels bedekten zich geleidelijk aan terug naar de noordpool. Wat achterbleef was drassig land, en het enige dat nog aan het gesmolten ijs herinnerde waren de ontelbare rivieren, meren en moerassen. Het veranderende, milder geworden klimaat lokte vanuit het gebied rondom de evenaar ontelbare diersoorten aan, zoals de langharige mammoeth en de holenbeer.

In dat overgangstijdperk waagde ook de primitieve mens zich buiten de bescherming van zijn warme grotten en holen, en probeerde zich een bestaan op te bouwen langs de oevers van de zoetwater bevattende poelen en stromen. Daar vond hij een voor hem geheel nieuwe prooi: herten, wilde paarden en het wilde zwijn.

Uit het oogpunt van veiligheid bouwden onze voorvaderen uit de oertijd zich hutten op palen die op enige afstand van de oever in het water stonden. Die palen waren aanvankelijk nog primitief - eigenlijk meer bundels uit de grond getrokken kreupelhout waarvan men de uitsteeksels eenvoudig een eind de bodem instak. Naderhand leerde men stevige boomtakken de rivier- of meerbodem indrijven, die tezamen de fundering vormden waarop de woningen kwamen te rusten. Dikwijls werd zo'n paalfundering nog verstevigd door een bed van losse keien rondom en ertussen op de bodem van het water. De vloer van de hut was het platform van vlechtwerk waarmee de palen aan de bovenzijde werden bijeengehouden.
Dat vlechtwerk bestond uit losse twijgen, versterkt met ruwe planken van gespleten boomstammen. Het geheel werd dan aangesmeerd met een specie van aangestampte rivierklei. De wanden van de hutten bestonden eveneens uit vlechtwerk dat was gepleisterd met klei. Haard en schoorsteen werden opgetrokken van losse kiezels en rotsblokken, en de daken werden afgedekt met riet of boomschors. Om zich beter te kunnen verdedigen tegen gevaren van buitenaf bouwden de waterbewoners hun hutten in groepen bijeen. Soms maakte men ook vaste oeververbindingen, maar meestal was varen in primitieve kano's de enige mogelijkheid om aan land te komen.

Hier op het water leerde de mens een andere jachtbuit kennen. De binnenwateren bleken een broedplaats van eenden, ganzen en reigers. Ook begon hij langs de oevers van zijn domein vruchten, bessen en wilde graansoorten te verzamelen. Met zijn nog prille en traag werkende verstand leerde de mens uit de oertijd begrijpen dat elk jaargetijde zijn eigen vruchten voortbracht.

De ontwikkeling van de mens ging voort. Hij leerde uit stukjes bot vishaken maken om mee te hengelen. Later ving hij zelfs grotere hoeveelheden vis tegelijk in uit berken- en wilgentwijgen gevlochten fuiken. Ook leerde hij die vis langer houdbaar te maken door de vangst te drogen en te roken.

In dat tijdperk ook moet de eerste kano het levenslicht hebben gezien, primitief nog, en eigenlijk niet meer dan een holle boomstam. Duizenden jaren later moet deze zich hebben ontwikkeld tot de Korakel, een notedopvormig vaartuigje, zoals men dat nu nog wel in Ierland en Wales aantreft, bestaande uit ineengevlochten houten spanten, overtrokken met gelooide dierenhuid.

Wetenschappelijk is aangetoond dat deze gemeenschappen van waterbewoners duizenden jaren achtereen hebben voortbestaan. Er zijn paaldorpen gevonden langs sommige meeroevers die stammen uit het Bronzen Tijdperk en die zelfs de Romeinse Tijd hebben overleefd.

Er zijn geleerden die geloven dat zeker twee van deze nederzettingen nog werden bewoond tot ver na de Middeleeuwen, dat is nog maar een paar honderd jaar geleden.

Zelfs in onze tijd kan men nog mensen vinden die op vrijwel dezelfde manier als in de oertijd op palen boven het water wonen, bijvoorbeeld in Achter-Indie en Indonesie.
De gewoonten en gebruiken van die mensen wijken maar weinig af van die van de waterbewoners uit de oertijd!

DE VONDST OP HET STRAND

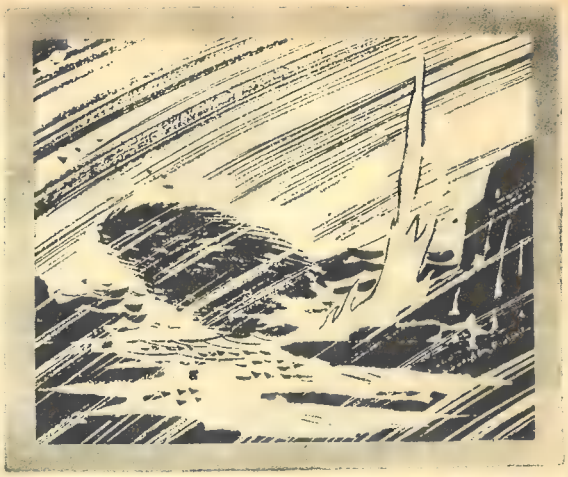

IN JULI 1960 SPOELDE OP HET STRAND VAN TASMANIE BIJ AUSTRALIE NA EEN ZWARE STORM IETS MERKWAARDIGS AAN OP HET STRAND...

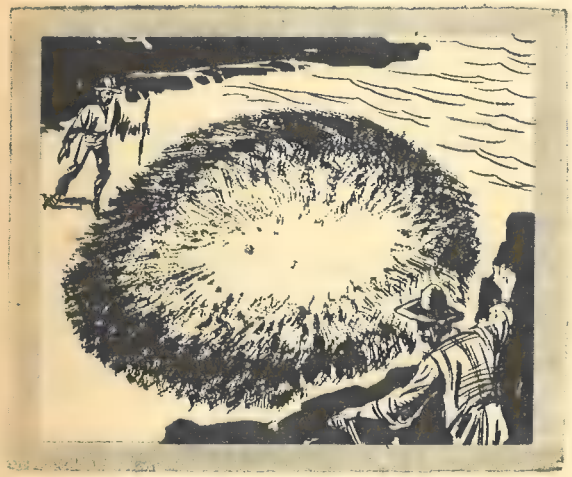

IETS MET EEN DOORSNEE VAN ZEVEN EN EEN DIKTE VAN TWEE METER, DAT OVERDEKT WAS MET EEN DIKKE, STEKELIGE VACHT

HET KOSTTE DE GEWAARSCHUWDE DESKUNDIGEN UREN VOORDAT ZIJ ER EEN STUK HADDEN UIT GEHAKT OM MEE TE NEMEN VOOR ONDERZOEK

AL GAUW BLEEK IN HUN LABORATORIA DAT HET WEEFSEL LEVEND WAS, MAAR VAN EEN SOORT TOT NU TOE VOLKOMEN ONBEKEND!

ZELFS VIER JAAR ONAFGEBROKEN SPEURWERK BRACHT DAAROVER NIETS AAN HET LICHT... EN NOG ALTIJD IS HET DE VRAAG VAN W A A R HET GEKOMEN IS!

DE PRILLE AARDE

DE AVONTURIER

ZELFS BIJ DAGLICHT WAGEN DE BEWONERS ZICH NIET VER WEG! ... VOEDSEL IS ER VLAKBIJ GENOEG... EN RONDOM LOERT DE VERSCHRIKKING!

OP EEN DAG STIJGT PLOTSELING HET RIVIERWATER..DE GROT DREIGT ONDER TE LOPEN!

HET ALTIJD BRANDENDE VUUR VOOR DE INGANG VAN DE GROT DOOFT SISSEND UIT...

EN DAARMEE ZIET DE BLOEDDORSTIGE SABELTANDTIJGER ZIJN KANS SCHOON! HIJ VALT AAN...

MAAR NET ALS HET DIER WIL TOEBIJTEN SNELT RARL MET DE SPEER IN DE HAND TE HULP...

MOEDIG KOMT HIJ NET OP TIJD TUSSENBEIDE, EN ALS HET ROOFDIER ZICH GETERGD OP HEM WERPT, DOET DE SPEER ZIJN DODELIJK WERK:

RARL WIJST DE ANDEREN EROP, DAT HET GEVAAR DAARMEE NIET IS GEWEKEN: MEN MOET OP ZOEK GAAN NAAR EEN ANDER ONDERKOMEN! MAAR DIE ANDEREN - HONKVAST - LACHEN HEM UIT!

DE VOLGENDE DAG GAAT RARL ALLEEN OP AVONTUUR UIT, ONDANKS DE WAARSCHUWING VAN DE OUDEREN VOOR DE BOZE GEESTEN, MONSTERS EN WIE AL NIET MEER, DIE HEM ZOUDEN KUNNEN BELAGEN!

MAAR RARL HEEFT IETS WAT DE ANDEREN ONTBREEKT... VASTBERADENHEID! ALLE WAARSCHUWINGEN EN BEZWERINGEN VAN DE WIJZE OUDEREN TEN SPIJT, VOELT HIJ DIEP IN ZICH DE DRANG NAAR HET AVONTUUR... EN GEHOORZAAMT DAARAAN!

WELDRA KOMT HIJ IN EEN STROOMVERSNELLING TERECHT! IS DAT NU DE WOEDENDE WATERGOD DIE DE OUDEREN HEM HEBBEN VOORGEHOUDEN?

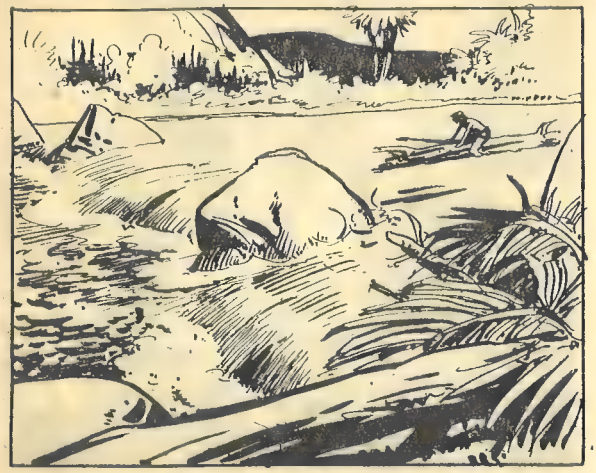

PEDDELEND MET ZIJN SPEERSCHACHT WEET HIJ DE ROTSBLOKKEN IN DE STROOM TE ONTWIJKEN!

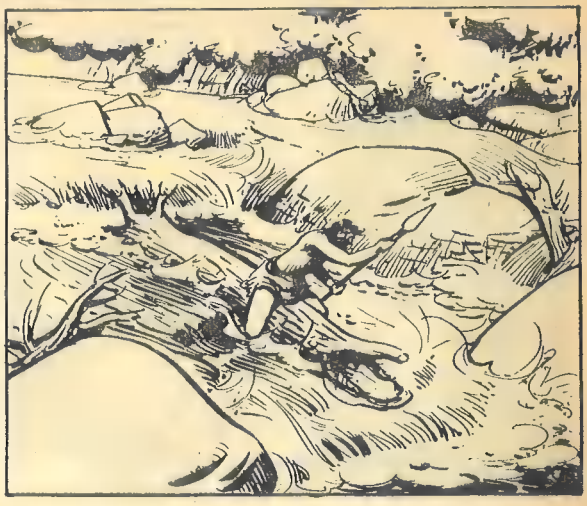

DAN IS HIJ ER VOORBIJ EN NU OPENT ZICH VOOR HEM EEN PANORAMA! EEN LANDSCHAP, LIEFLIJK EN VREDIG... VOL MERKWAARDIGE DIEREN, DIE HEM BEVREEMD NASTAREN ALS HIJ VOORBIJ DRIJFT.

OPEENS ONTDEKT RARL WAT HIJ ZOEKT! HIJ STUURT ZIJN BOOM NAAR DE OEVER! VOOR HEM LIGT DAAR, VEILIG VOOR WELKE HOGE RIVIERSTAND DAN OOK, EEN PRACHTIGE GROT!

ZO OP HET EERSTE GEZICHT LIJKT DIE GROT VERLATEN... MAAR ALS HIJ DIEPER NAAR BINNEN DRINGT KLINKT HEM EEN DREIGEND GROMMEN TEGEMOET. .

EEN HOLENBEER, DIE ZIJN ZWARE KLAUW NAAR HEM UITSLAAT! MAAR RARL STOOT ONBEVREESD TOE MET ZIJN SPEER!

KREUNEND EN ROCHELEND ZINKT DE BEER INEEN!

LANGS DE KORTSTE WEG KEERT RARL NU TERUG NAAR DE ANDEREN... WILD SCHREEUWEND EN GEBAREND BEDUIDT HIJ HUN DAT ALLE DENKBEELDIGE GEVAREN NU ZIJN OVERWONNEN!

HIJZELF, HEELHUIDS WEERGEKEERD, IS DAAR HET LEVENDE BEWIJS VAN! HIJ WEET DE ANDEREN OVER TE HALEN HEM TE VOLGEN NAAR EEN NIEUWE EN BETERE TOEKOMST!

RARL KAN NU - HOEWEL ZIJN ARM NOG SCHRIJNT VAN DE SCHERPE BERENKLAUW GRINNIKEN BIJ DE GEDACHTE AAN DE VROEGERE ANGST VOOR HET VREEMDE EN ONBEKENDE BUITEN DE VERTROUWDE OMGEVING! MENSEN ALS HIJ - AVONTURIERS - ZIJN DE GRONDSLAG VOOR ELKE VOORUITGANG GEWEEST!

TUROK
DE RIVIER-PIRATEN

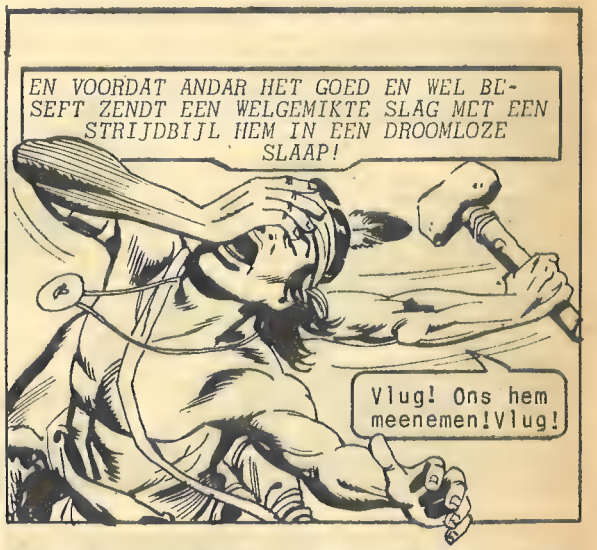

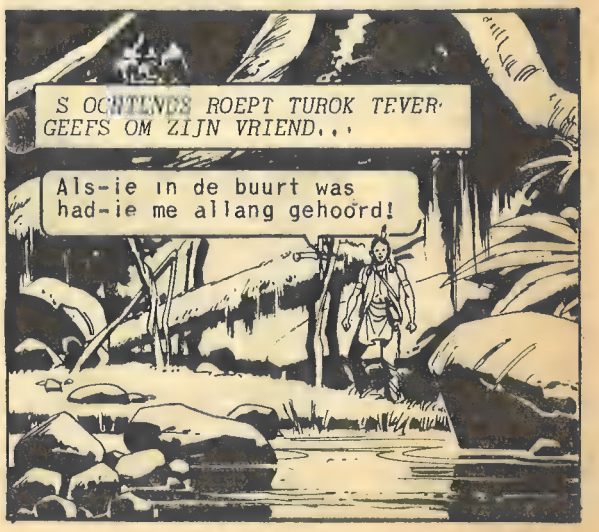

Hee.. een strijdknots! Dan moet Andar ontvoerd zijn door dat holen volk verderop aan de rivier!

Maar WAAROM...? Zolang wij hen met rust lieten, vielen ze ons ook niet lastig! Ik ga maar 's kijken wat er loos is!

TUROK VERTREKT METEEN...MAAR ALS HIJ BIJ DE INGANG VAN DE GROT VERSCHIJNT...
Hebben jullie mijn vriend gezien? Hij is ontvoerd...!
WEG! Hem VIJAND!... vreemdelingen ALLEMAAL VIJAND!

EEN ZWERM SPEREN DWINGT TUROK TOT EEN OVERHAASTE AFTOCHT...
Als Andar daar is... laten ze hem nooit vrijwillig gaan!

INTUSSEN, OP DE ANDERE OEVER..
Jij ZEGGEN! Hoe ons vijand van overkant verslaan ...anders jou DOOD!

Als ik toegeef...en ze de weg wijs, heb ik misschien nog een kans om te ontvluchten!

Hem niet zeggen.. hem DOOD!
--NEE! Ik weet een manier! Vanavond als het donker is zal ik jullie de weg erheen wijzen!

DIE AVOND LAAT KOERST EEN KLEINE OORLOGSVLOOT VAN DRIJVENDE STAMMEN GELUIDLOOS EN DREIGEND NAAR DE OVERKANT...

Ja HIERHEEN!

Ziezo...en nu vlug achter die struiken daar...

MAAR VOORDAT ANDAR DAARTOE DE KANS KRIJGT TREFT HEM EEN STRIJDKNOTS...

EN TERWIJL HIJ BEWUSTELOOS NEERZINKT ONTBRANDT VERDEROP EEN WILDE STRIJD...

DE HOLBEWONERS ZIJN VERRE IN DE MEERDERHEID EN DE OVERVALLERS MOETEN HAASTIG AFDRUIPEN...
WEG! Terug naar overkant!

OWW!

DE VOLGENDE DAG KOMT ANDAR BIJ, OMRINGD DOOR DE WOEDENDE AANVALLERS..
ONS verslagen...NIET VIJAND! Jij VERRADER... jou DOOD!

WACHT! Ik ken 'n geheim...VUURSTOKKEN, die jullie kunnen helpen! Als ik die voor jullie maak kan niemand meer tegen jullie op!

VUURSTOKKEN...hoe?
Dat blijft geheim... tussen de vuurgoden en mij! Laat mij maar begaan! Ik maak ze wel!

WELDRA..
HEE..ROOKSIGNALEN! Dan is Andar dus ontvoerd door die lui van de OVERKANT!

Maar... in m'n eentje Andar bevrijden lukt me nooit! Wacht 's... dat holenvolk hier zou me kunnen helpen! Die hebben nog een appeltje met die van de overkant te schillen!

Hoor eens... Die rovers van de overkant zijn vannacht hier geweest! IK heb een wapen waarmee jullie ze kunnen verslaan!
HAH! Kinderpraat! Zwaar speer veel beter dan prikstokje van JOU!

NOG VOOR HET HOONGELACH IS WEGGESTORVEN KLINKT VOOR DE INGANG VAN DE GROT OPEENS EEN DONDEREND GEBRUL..EEN REUSACHTIGE VLEESETER DIE PROOI RUIKT...
PROOOWW

LOPEN! Hem veel honger! Ons VERLOREN!

HE-HELP...
DIT zal ze laten zien wat GIFPIJLEN zijn!

EN WELDRA DOET HET PROJEKTIEL SNEL ZIJN WERK...
AREEE
EEEYUHHHHH

P-prikstokje D-DODEN M-MORMEL!
Ja! Ja! Jou HELPEN tegen ROVERS VAN OVERKANT!

Maar..HOE ons naar overkant..?
Zien jullie die dode boom daar?

Samen maken we hiervan een OORLOGSKANO!

EN DE VOLGENDE DAG...
K-Kijken! Daar VIJAND komen!

MAAR HALVERWEGE DUIKT ONDER DE KANO OPEENS EEN WATERMONSTER OP...
HOU VAST!

DEZE DREIGING EIST VAN TUROK
N SNEL EN TREFZEKER OPTREDEN

..EN EVEN LATER ZINKT DE TYLOSAURUS
DODELIJK GETROFFEN IN DE DIEPTE...

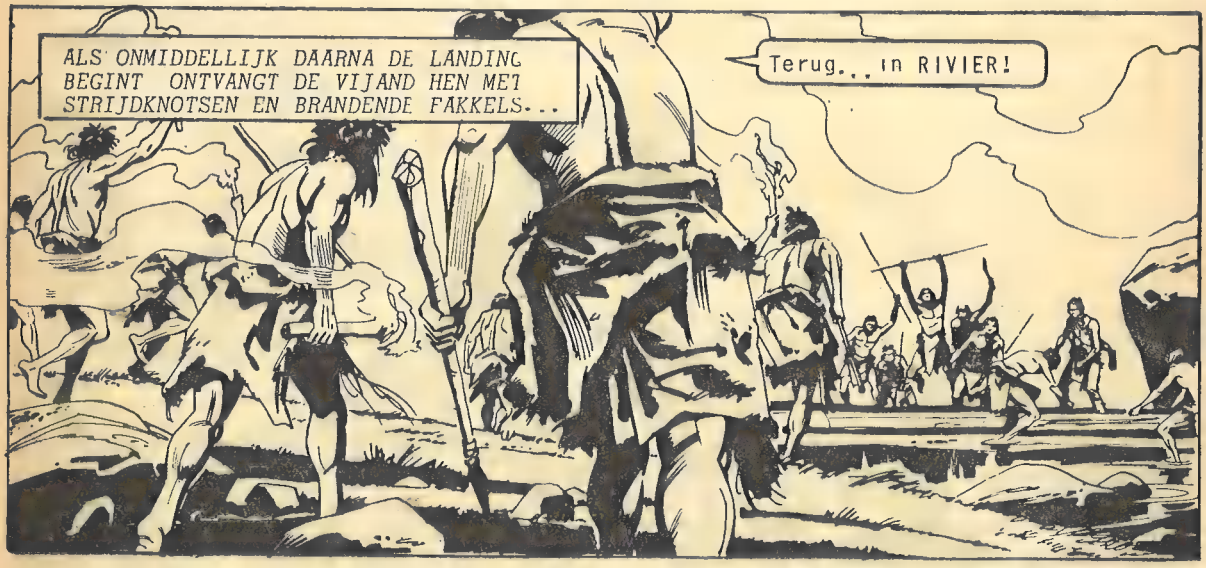
ALS ONMIDDELLIJK DAARNA DE LANDING
BEGINT ONTVANGT DE VIJAND HEN MET
STRIJDKNOTSEN EN BRANDENDE FAKKELS...
Terug... in RIVIER!

Gelukkig..daar
is TUROK!

MAAR TUROK WEET NIET DAT HET ANDAR IS
DIE HEM TEGEMOET SNELT...
Ik moet Andar zien
te vinden... maar
als die kerel niet
HEEL gauw opzij
gaat, dan...!

NIET DOEN!

D-dat is.. ANDAR!
Ja, Turok.. IK ben 't!

Ik ben hier dankzij die holbewoners!
Maar nu moeten we maken dat we hier weg-komen!

Ik weet wel HOE! Geef me je fakkel eens!

Kijk...door het droge gras in brand te steken, dekken we onze aftocht!

Hun stelen KANO! Straks ons niet kunnen TERUG!

MAAR HET VUUR HOUDT HEN TEGEN..
Hun DODEN..werpen SPEER..VLUG!

Het vuur is gedoofd!
AFDUWEN, VLUG!

MAAR DE KANO IS WELDRA VERGETEN, WANT DE STRIJD EIST ALLE AANDACHT OP...

EN DAN, BUITEN SPEERBEREIK...
Als we nu ergens ons bivak opslaan.. dan liever NIET meer in de buurt van een stammentwist..!
Ja...en zorgen dat we bij elkaar blijven, Andar!

DE SLAAP-WANDELAAR

TOEN IN 1798 DE DRIEMASTER BETSY DE STILLE OCEAAN BEVOER BETRAPTE KAPITEIN FANNING ZICH OP EEN NACHT PLOTSELING OP SLAAPWANDELEN...

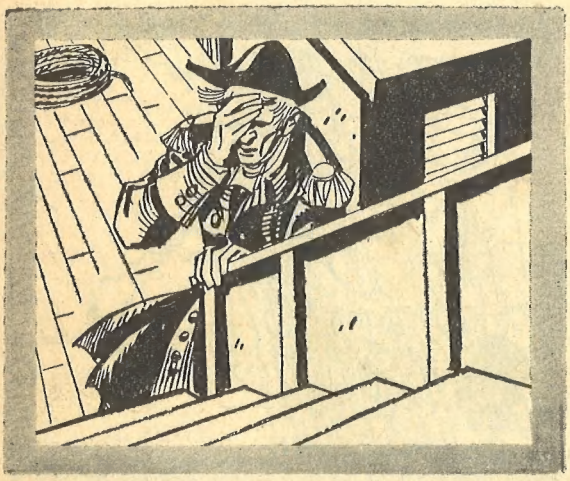

DAT OVERKWAM HEM DIE NACHT NOG TWEE KEER! DE TWEEDE EN DERDE KEER LIEP HIJ ZELFS GEHEEL GEKLEED AAN DEK...

BESEFFEND DAT DIT EEN KWAAD VOORTEKEN WAS BEVAL FANNING DE BEMANNING DE ZEILEN TE REVEN EN VOOR ANKER TE GAAN

BIJ ZONSOPGANG BLEEK HET SCHIP OP DE REDE TE LIGGEN VAN EEN ONBEKEND EILAND, DAT NADERHAND PALMYRA EILAND ZOU WORDEN GENOEMD!

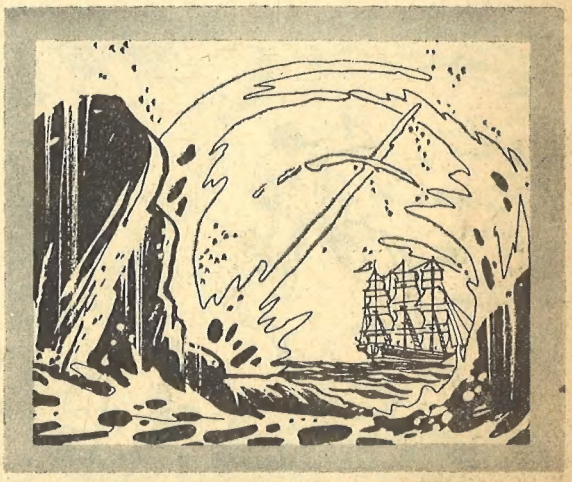

HET VREEMDE WAS DAT DIT EILAND WAS OMGEVEN DOOR EEN VERRADERLIJK KORAALRIF WAAROP HET SCHIP TE PLETTER ZOU ZIJN GELOPEN. ALS DE KAPITEIN NIET HAD GESLAAPWANDELD!

DE TOREN-SPRINGERS

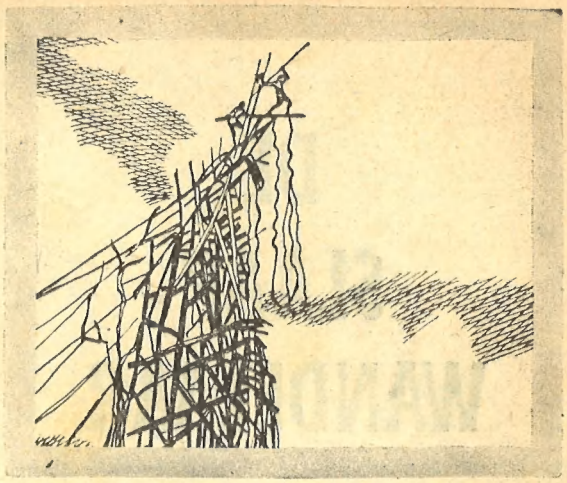

OP PINKSTEREILAND IN DE NIEUWE HEBRIDEN IS EEN MAN PAS VOLWASSEN ALS HIJ VAN EEN VIJFENTWINTIG METER HOGE TOREN IN DE MODDER DURFT TE DUIKEN!

HIJ BEGINT MET OP DE TOP ZIJN VRIENDEN TE VERWIJTEN DAT MEN HEM VOOR LAF HIELD EN WERPT HUN DAN HOOGHARTIG EEN BOEKET BLOEMEN TOE

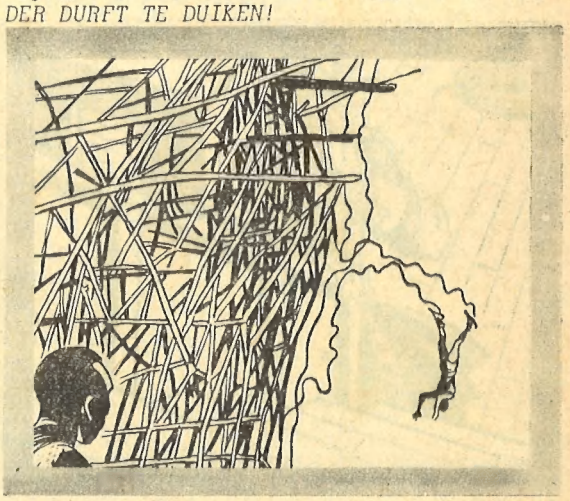

DAN ONDER ADEMLOZE STILTE VAN DE TOESCHOUWERS WERPT HIJ ZICH IN DE DIEPTE· DE TOUWEN DIE ZIJN ENKELS MET DE TOP VERBINDEN KRONKELEN ACHTER HEM AAN···

DIE TOUWEN, REKBARE STERKE LIANEN, SPANNEN ZICH EN BEHOEDEN DE DUIKER VOOR EEN GEBROKEN NEK EVENALS DE TOREN DIE MEEGEEFT ONDER ZIJN GEWICHT

SLECHTS EVEN BEROERT ZIJN KRUIN DE WEKE MODDER··· EN ALS HIJ TERUGVEERT EN ONGEDEERD BLIJKT TE ZIJN, GEBEURT DAT ONDER DAVEREND GEJUICH VAN DE OMSTANDERS!

CLASSICS NEDERLAND

© 1964, WESTERN PUBLISHING COMPANY, INC.

LAUREL EN HARDY

LEES ELKE MAAND DE HEERLIJK GEKKE BELEVENISSEN VAN DIT VERMAARDE TWEETAL!

SLECHTS 70 CENT PER DEEL

IN BELGIE 12 FRANK

AVONTUUR CLASSICS verschijnen eenmaal per week.- Copyright (c) 1968, 1964 by K.K. Publications Inc., U.S.A.- Alle rechten voorbehouden. Een uitgave van CLASSICS NEDERLAND N.V. in samenwerking met Western Publishing Co. Inc., Racine, Wisconsin, U.S.A.- Alleenverkoop in Nederland en Belgie: N.V. Uitgeversmaatschappij CLASSICS NEDERLAND, Energiestraat 29, Postbus 28, Naarden.-

Printed in Poland - 1968.

je ruikt
het
KRUIT
in

SHERIFF CLASSICS

50 cent
8 Fr.

BIJ ELKE
CLASSICS-DEALER